

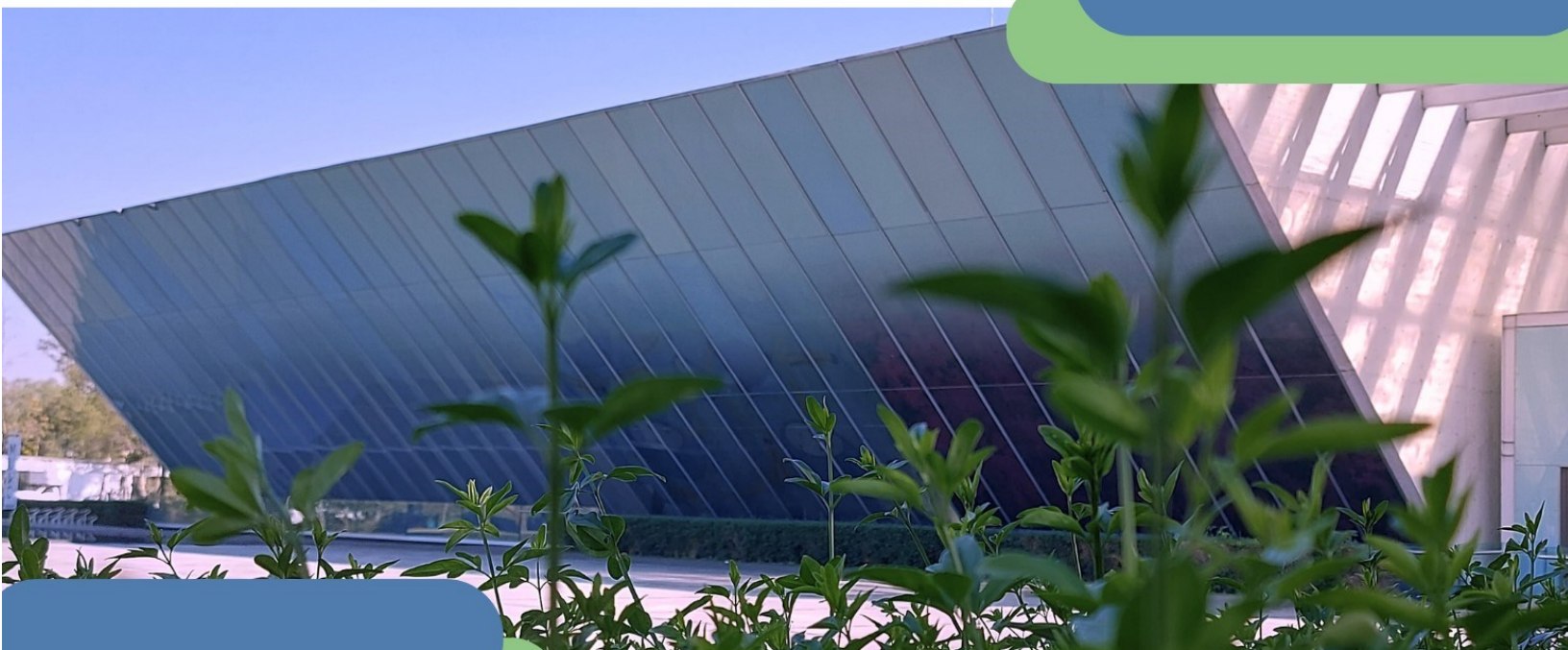

Secretaría General

PROGRAMA DE VINCULACIÓN CON LOS EGRESADOS DE LA UNAM



Fotografía: Museo Universitario de Arte Contemporáneo MUAC / Martha Claudia Nava Ambriz

Informe estadístico de los resultados de la encuesta a los egresados Generación 2018

FES Zaragoza

Química Farmacéutico Biológica

Contenido

1. Introducción

2. Metodología

- General
- Carrera

3. Resumen gráfico de los resultados

4. Resumen descriptivo de los resultados

5. Anexos

- Nombre de la empresa o institución donde laboran los egresados
- Puesto
- Actividades profesionales que realizan
- Temas importantes que los egresados consideran que faltaron en el plan de estudios



SISTEMA DE SEGUIMIENTO DE EGRESADOS



SISTEMA DE SEGUIMIENTO A EGRESADOS

Resulta fundamental para la UNAM disponer de información confiable, precisa y oportuna sobre la integración y el desempeño de sus egresados en el mercado laboral particularmente durante sus primeros años profesionales, como una forma importante de integrar sus políticas de planeación y desarrollo.

Es en este contexto que el Programa de Vinculación con los Egresados de la UNAM (PVEU) tiene, como una de sus funciones, determinar el perfil de los egresados de la Institución.

Para alcanzar este fin se han realizado diferentes acciones que han permitido contar actualmente con:

- Un sistema de información actualizado en forma continua sobre los resultados de la formación profesional de los egresados, a través de su inserción e impacto en el mercado laboral profesional, así como su efecto en el desarrollo personal de los mismos con el propósito de retroalimentar la planeación institucional, apoyar la revisión curricular de escuelas y facultades y a los estudiantes en diversos aspectos relacionados con sus decisiones vocacionales y profesionales.
- El diseño y validación de un instrumento que permite caracterizar a los egresados en términos de su perfil sociodemográfico, académico y laboral.
- Un estudio que puede ser aplicado en dos modalidades: entrevista telefónica computarizada y en línea.
- La elaboración de un procedimiento para la obtención de información. La encuesta se aplica anualmente a una muestra de egresados con tres años de haber concluido sus estudios de licenciatura (dimensión transversal) y se repite a los cinco y diez años para identificar los cambios en la situación laboral de los egresados (dimensión longitudinal).

En este contexto, la información resultante de las encuestas ha permitido conocer las tasas de empleo y desempleo de los egresados de la UNAM, su vinculación con características sociodemográficas y académicas, experiencias en el proceso de transición de la universidad al mercado laboral, condiciones y modalidades del empleo, características de las instituciones o empresas donde laboran, sus ingresos, además de, su opinión sobre su formación profesional.

De igual forma, la aplicación de alrededor de 100,000 cuestionarios ha dado a directores de escuelas y facultades de la UNAM, así como a diversos cuadros directivos de la institución, herramientas de apoyo para los procesos de planeación y toma de decisiones, debido a que el manejo de la información obtenida permite disponer de análisis específicos por área, disciplina y por escuela o facultad, ofreciendo un perfil preciso y actual de los egresados universitarios participantes en el sistema.

Han ingresado a la página del Programa, aproximadamente 93,650 visitantes, para consultar los datos estadísticos del Sistema para el Seguimiento de Egresados.

El sistema permite obtener anualmente la descripción de los siguientes resultados:

1. Resumen gráfico: global de la UNAM, por consejo académico de área, *campus*, plantel y carrera a partir de la encuesta 2003-04, organizados por:

- Datos sociodemográficos.
- Antecedentes académicos.
- Opinión sobre formación profesional.
- Incorporación al campo ocupacional de la profesión.
- Situación laboral actual.

2. Reportes estadísticos: global de la UNAM, por consejo académico de área, *campus*, plantel y carrera a partir de la encuesta 2003-04, donde se presentan los datos comparando los resultados por sexo, así como, los totales por carrera con los totales de la muestra de la UNAM.

Estos incluyen la siguiente información:

- Datos sociodemográficos
 - Características personales
 - Nivel sociocultural de la familia
- Antecedentes académicos
 - Rendimiento en licenciatura
 - Formación académica posterior al egreso
- Opinión sobre la formación profesional
 - Elección de la carrera
 - Plan de estudios
 - Ambiente académico
 - Desarrollo de habilidades, intereses y aptitudes
- Situación laboral
 - Incorporación al mercado laboral de la profesión
 - Características del trabajo actual

3. Listado de las empresas o instituciones donde laboran y la descripción de las actividades profesionales que desarrollan.

4. Listado de los contenidos temáticos que los egresados consideran que faltaron en el plan de estudios.



METODOLOGÍA GENERAL



Método

Instrumento

Se construyó a partir de los indicadores derivados de los objetivos del modelo para el seguimiento de egresados de la UNAM y consta de las siguientes secciones: datos sociodemográficos, antecedentes académicos, experiencias en la incorporación al campo ocupacional de la profesión, situación laboral actual y opinión sobre la formación profesional.

Muestra

Para la obtención de la muestra se sigue la metodología sugerida por ANUIES.

Población objeto de estudio

Cohortes de egresados que tengan tres años de haber concluido sus estudios de licenciatura (acreditación del 100% de las asignaturas del plan de estudios).

Con este fin, la Dirección General de Administración Escolar (DGAE) envía la base de datos con el total de los registros de los egresados, procedentes de todos los planteles y carreras de nivel licenciatura que se imparten en la UNAM. En esta se incluye nombre, número de cuenta, correo electrónico, teléfono, sexo, plantel, carrera, promedio de calificaciones en licenciatura, número de exámenes extraordinarios presentados, año de ingreso a la licenciatura y año de egreso.

Marco muestral

Se obtiene a partir de la base de datos generada por la DGAE con el total de los alumnos que tienen tres años de haber concluido sus estudios de licenciatura, organizados por plantel y carrera, de los cuales se seleccionan aquellos que cuentan con datos para su localización.

Procedimiento de muestreo

Aleatorio, estratificado proporcional por plantel y carrera, con reposición. Se calcula una muestra aleatoria simple por cada una de las carreras que se imparten en los 28 planteles, en el caso de las carreras con poblaciones de 100 o menos egresados no se calcula muestra y se toma el total.

Para el cálculo de las muestras se utiliza la siguiente fórmula:

$$n = \frac{Np(1-p)}{\frac{(N-1)\beta^2}{Z^2} + p(1-p)}$$

El error de muestreo de los datos globales, para un nivel de confianza de 95% es en promedio de +/- 2% y para los datos por plantel y carrera de +/- 5%.

Procedimiento

La aplicación del cuestionario actualmente se realiza en el 50 por ciento de los casos vía entrevista telefónica computarizada, con el apoyo de cinco encuestadores; el 50 por ciento restante lo contestan los egresados en línea. Tanto la información derivada de la aplicación del cuestionario como la historia académica de los egresados proporcionada por DGAE, se conjuntan mediante el paquete estadístico SPSS en su versión 23 para Windows, en una sola base de datos. Una vez integrada y depurada la base, se realizan, mediante el mismo paquete, los análisis estadísticos necesarios.

Asimismo, se desarrolló un programa para la generación automatizada de reportes con los resultados de las encuestas: general de la UNAM, por área, *campus*, plantel y carrera.



METODOLOGÍA DE LA CARRERA



Metodología

Población

Está constituida por 270 alumnos que cursaron la carrera de Química Farmacéutico Biológica en la FES Zaragoza, egresados del ciclo escolar 2018, que acreditaron el 100% de las asignaturas del plan de estudios correspondiente. La encuesta la contestaron cuando tenían tres años de haber concluido sus estudios.

Marco muestral

Se obtuvo a partir de la base de datos proporcionada por DGAE con los registros de estudiantes egresados en 2018 de la carrera de Química Farmacéutico Biológica en la FES Zaragoza que contaban con datos para su localización.

Procedimiento de muestreo

Aleatorio simple con reposición por carrera.

Tamaño de la muestra

Quedó conformada por 65 egresados.

Instrumento

Se utilizó el elaborado para el programa de seguimiento de egresados de la UNAM.

Procedimiento

La aplicación del cuestionario se realizó mediante entrevista telefónica computarizada y en línea. Tanto la información obtenida del cuestionario, como la historia académica de los egresados proporcionada por DGAE, se conjuntaron mediante el uso de lenguaje Python, en una sola base de datos. Una vez integrada y depurada la base se realizaron, mediante el mismo lenguaje, los análisis estadísticos necesarios.

Sistema automatizado para la elaboración de los reportes por carrera

En el reporte se integran los resultados por carrera y se presentan mediante tablas y gráficas en las que se comparan los resultados por sexo, así como, el total de la muestra de la carrera con el total de la muestra de egresados de la UNAM. Los resultados se organizan por: datos sociodemográficos, antecedentes académicos, opinión sobre formación profesional, habilidades meta curriculares, incorporación al campo ocupacional de la profesión y situación laboral actual.



RESUMEN GRÁFICO DE LOS RESULTADOS



Datos sociodemográficos

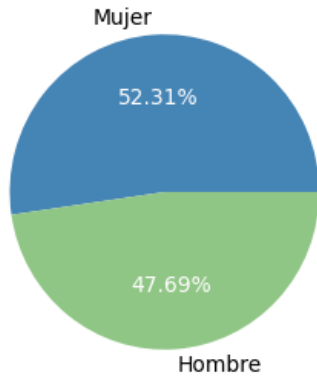

El **52.3%** son la primera generación de profesionistas en su familia

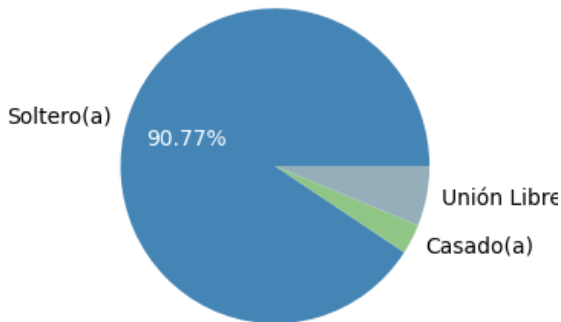
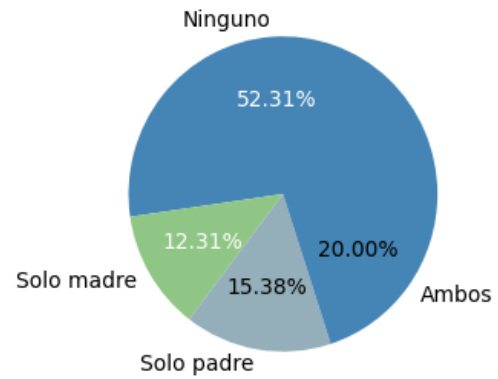

El **83.3%** se casó con otro profesionista

El **10.8%** tiene hijos

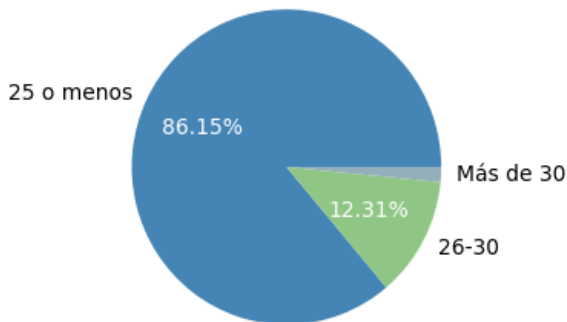

Antecedentes académicos

Proporción Estatus del Servicio Social

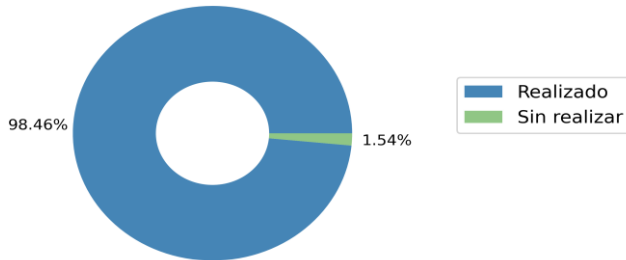

El **98.5%** ya realizó su servicio social.

La media del promedio es de **8.0**.

El **41.5%** fueron becarios durante la licenciatura.

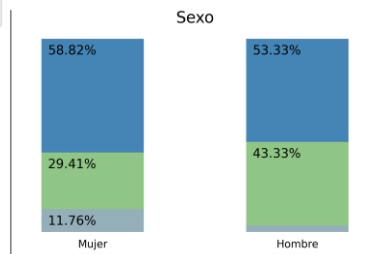
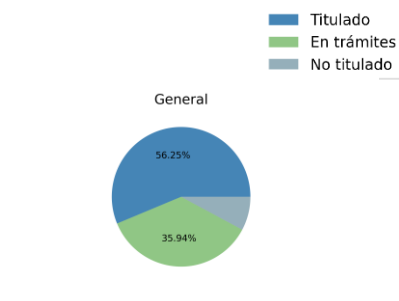
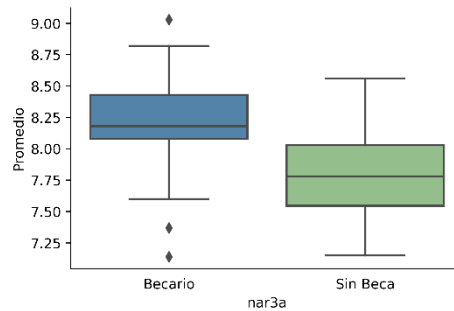
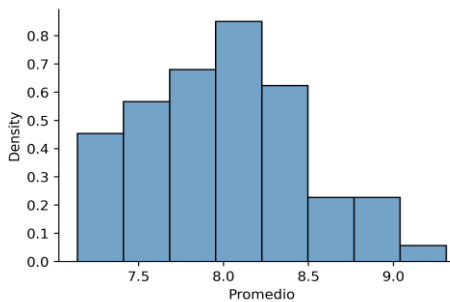

Tiempo para titularse

69.4% Un año.

22.2% Dos años.

8.3% Tres o más años.

Formación académica después de la licenciatura

Después de tres años de haber concluido sus estudios de licenciatura el **75.4%** de los egresados han continuado su formación académica.

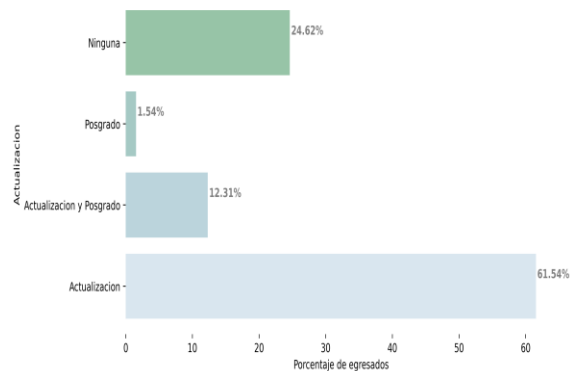

Situación laboral actual

El **90.8%** de los egresados pertenece al PEA (Población Económicamente Activa).

- El **91.2%** de las mujeres
- El **87.1%** de los hombres

89.6% Señala que su trabajo está “muy y medianamente” relacionado con su profesión.

77.1% trabaja en el sector privado.

87.5% trabaja tiempo completo.

79.2% están satisfechos o muy satisfecho con su trabajo.

83.3% considera que su preparación para el trabajo fue “muy buena”.

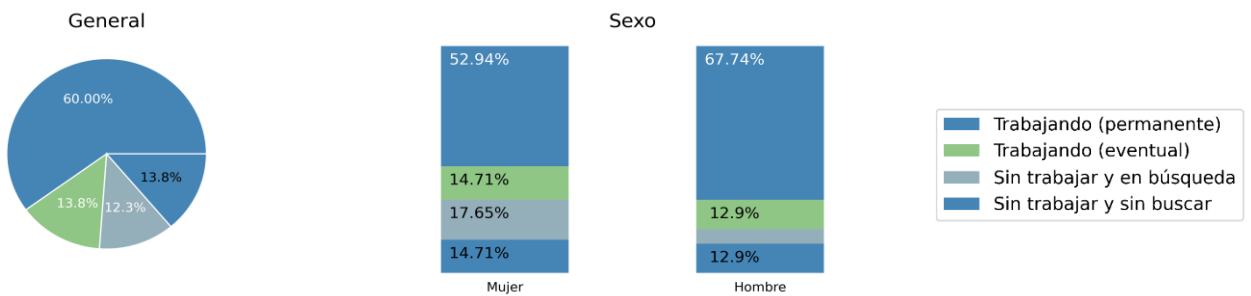

Ingresos mensuales

La media de los ingresos es de \$14,457

- Mujeres \$12,760
- Hombres \$15,048

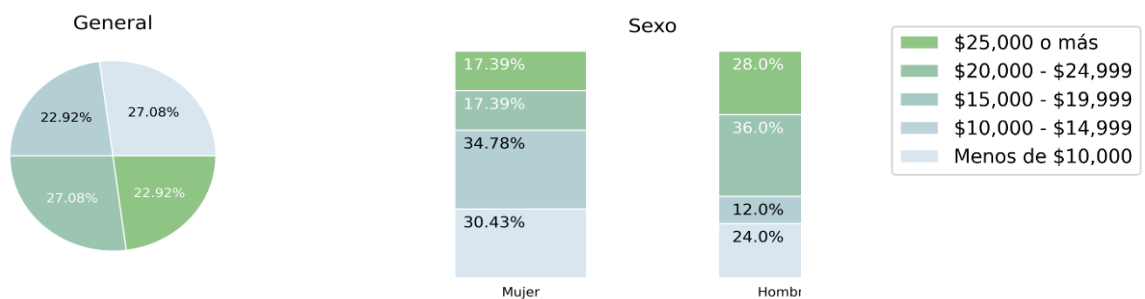

Transición de la Universidad al trabajo

Dificultad para la incorporación al campo laboral

De los egresados que encontraron su primer trabajo después de egresar:

- El **30.8%** lo encontró en seis meses o menos.
- El **49.2%** no ha dejado de trabajar desde que egreso.

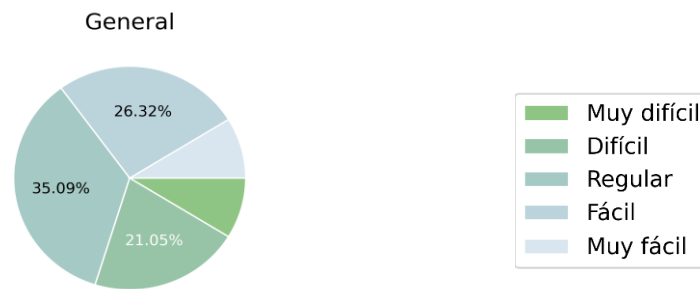

Satisfacción con la Institución

El **96.9%** considera que la docencia fue buena o excelente.

El **84.6%** estudiaría la misma carrera.

El **96.9%** volvería a estudiar en la misma escuela o facultad.

El **100.0%** volvería a estudiar en la UNAM.

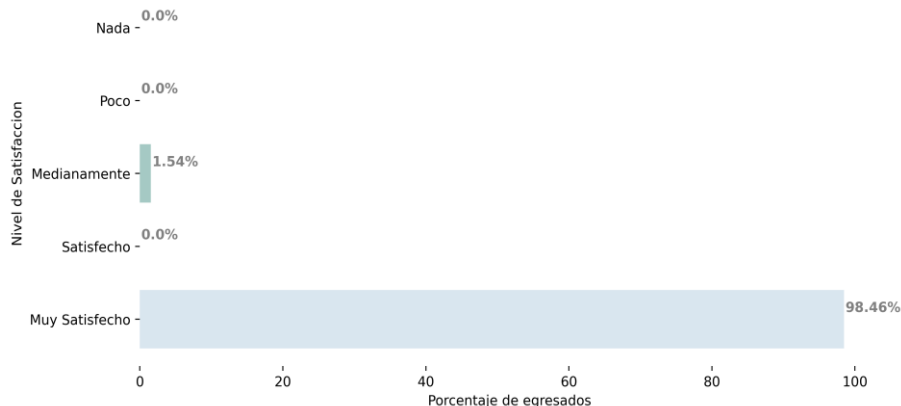



RESUMEN DESCRIPTIVO



Resumen descriptivo

Perfil de los egresados que contestaron la encuesta

El 52.3% son mujeres y el 47.7% hombres; el promedio de edad es de 28 años; el 90.8% son solteros y el 9.2% casados, de ellos, el 83.3% se casó con otro profesionalista y el 10.8% tiene hijos. 52.3% son la primera generación de profesionales en su familia.

El 20.0% de los egresados que contestaron la encuesta realizó sus estudios de bachillerato en otras instituciones públicas, el 4.6% en instituciones privadas y el 75.4% lo hicieron en la UNAM, 38.5% en la ENP y 36.9% en el CCH.

Gráfica. Bachillerato de los egresados por sexo, acceso a becas y padres profesionistas

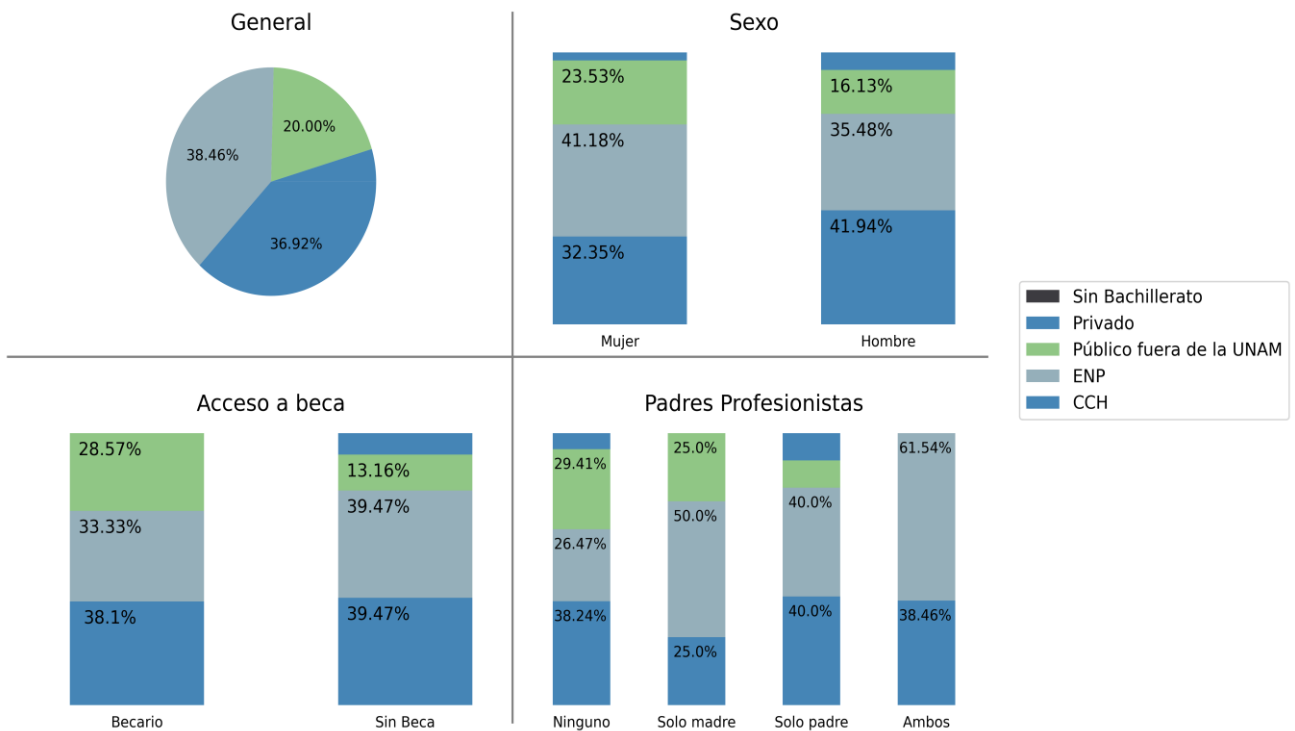

Desempeño académico de los egresados durante sus estudios de licenciatura

El 60.0% tenía 19 años o menos cuando ingresó a la licenciatura, es decir, cursaron los niveles educativos previos en forma regular, 35.4% tenía entre 20 y 21 años y el 4.6% 22 años o más. El 41.5% de los egresados de la muestra estuvieron becados durante el estudio de la licenciatura.

Gráfica. Desempeño académico durante la carrera

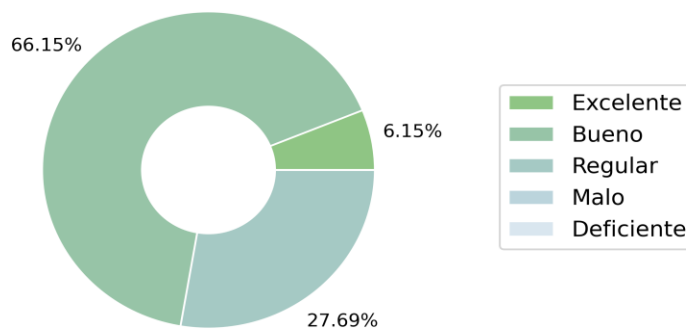

El promedio de las calificaciones obtenidas en la licenciatura es de 8.0. El 16.9% no presentó ningún examen extraordinario. El 100.0% terminó el estudio de la carrera en cinco años o menos.

Gráfica. Distribución del promedio por sexo, acceso a becas y padres profesionista

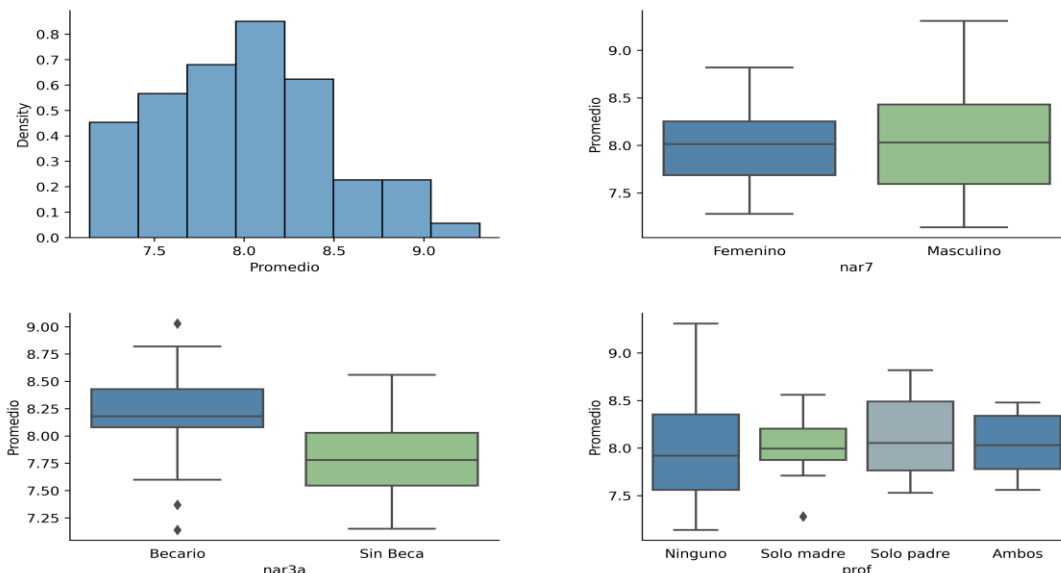

Programa de Vinculación con los Egresados de la UNAM

El 98.5% ya realizó el servicio social, el 55.4% ya se tituló, el 35.4% está llevando a cabo los trámites necesarios para hacerlo y el 7.7% no se ha titulado. De los titulados el 69.4% lo hizo durante el primer año después de egresar. Los motivos que señalan los egresados por los que no se han titulado son: (Tabla 1)

Tabla 1. Motivos por los que no se han titulado

Motivo	Porcentaje
Trabajo	31.0 %
Tiene obligaciones familiares	3.4 %
Trámites engorrosos	37.9 %
No hacer o concluir la tesis	10.3 %
Falta de interés	3.4 %
No acreditar idiomas	3.4 %
Problemas económicos	3.4 %
No contestó	3.4 %

Situación laboral de los egresados a los tres años de haber concluido sus estudios de licenciatura

El 73.8% de los encuestados está trabajando y el 15.4% está buscando trabajo, es decir, el 90.8% participa en la actividad económica del país y el 10.8% restante no lo hace por condiciones personales. Se observan diferencias por sexo, aunque no significativas tanto en el porcentaje de egresados que están incorporados a la fuerza laboral, 67.6% de las mujeres y 80.6% de los hombres, como en la proporción de los que están buscando empleo 23.5% de las mujeres y 6.5% de los hombres. (Tabla 2)

Tabla 2. Situación laboral actual por sexo

	Si Trabaja	Desempleado	Sin buscar	Total
Masculino	80.6%	6.5%	12.9%	100%
Femenino	67.6%	23.5%	14.7%	100%
Total	73.8%	15.4%	10.8%	100%

Programa de Vinculación con los Egresados de la UNAM

Gráfica. Proporción de la situación laboral actual por edad y sexo.

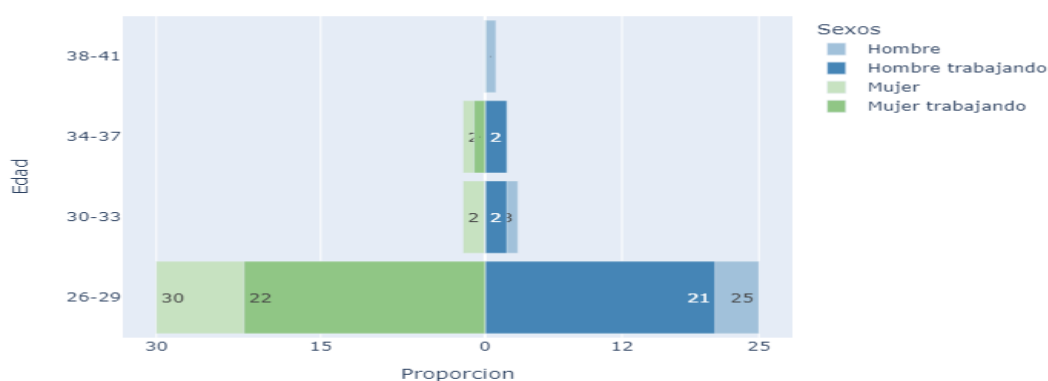

De los que están en busca de empleo, las causas que con mayor frecuencia señalan por las que no lo han encontrado son: estudios (17.1%), falta de ofertas de trabajo (17.1%), titulación inconclusa (17.1%), perdió o dejó su trabajo (14.3%), falta de competencias (11.4%) y ofertas poco atractivas con relación al salario (5.7%).

El 10.8% de los egresados que actualmente no están en el mercado laboral, están ocupados realizando otras actividades, principalmente estudiar (9.2%).

Del total de los egresados que están empleados, el 7.7% no tienen un trabajo que está relacionado con su profesión.

El 77.1% trabaja en el sector privado, de ellos, el 100.0% como empleado. (Tabla 3)

Tabla 3. Sector donde trabajan los egresados

	Sector público	Sector Privado	Sector social	Total
Empleado	90.9%	100.0%	0.0%	100%
Profesional independiente	9.1%	0.0%	0.0%	100%
Socio o propietario	0.0%	0.0%	0.0%	100%
Total	100.0%	100.0%	0.0%	100%

Programa de Vinculación con los Egresados de la UNAM

Las ramas económicas donde trabajan los egresados son: industrias manufactureras o de la transformación (41.7%), servicios de salud (22.9%), servicios profesionales, científicos y técnicos (10.4%) y comercio al por menor (8.3%). Con respecto a la dedicación al trabajo, el 87.5% laboran tiempo completo.

Ingresos

La media de los ingresos de los egresados que trabajan tiempo completo es de \$14,457 mientras que la media de quienes trabajan medio tiempo es de \$10,416. En promedio los hombres tienen ingresos de \$15,048 y las mujeres de \$12,760.

Gráfica. Ingresos por salarios mínimos por sexo, titulación y posgrado

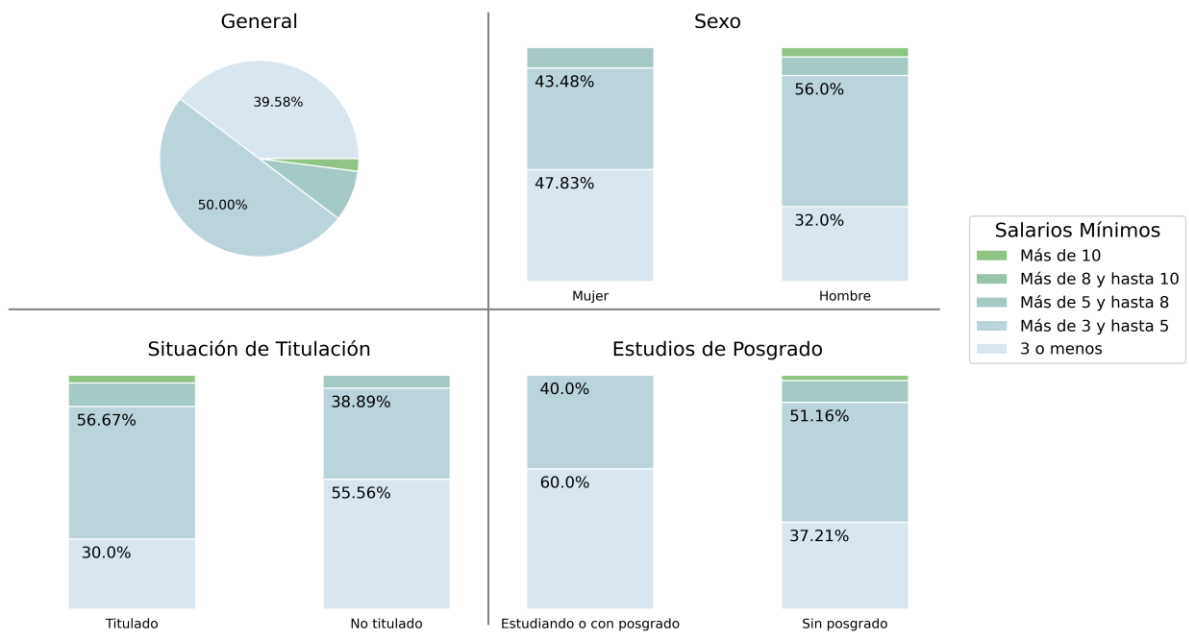

Transición de la Universidad al mercado laboral

El 61.5% considera que su incorporación al mercado laboral del campo ocupacional fue entre fácil y medianamente fácil. Del 80.0% que lo encontró después de egresar, el 86.5% afirma que obtuvo su primer trabajo durante el primer año.

De acuerdo con lo señalado por los egresados los mecanismos más efectivos para su incorporación al mercado laboral son: recomendación de amigos (36.8%), en la bolsa de trabajo de la UNAM (24.6%), internet (24.6%), por relaciones en el servicio social (5.3%) y prácticas profesionales (3.5%).

Gráfica. Incorporación al mercado laboral por sexo, titulación y posgrado

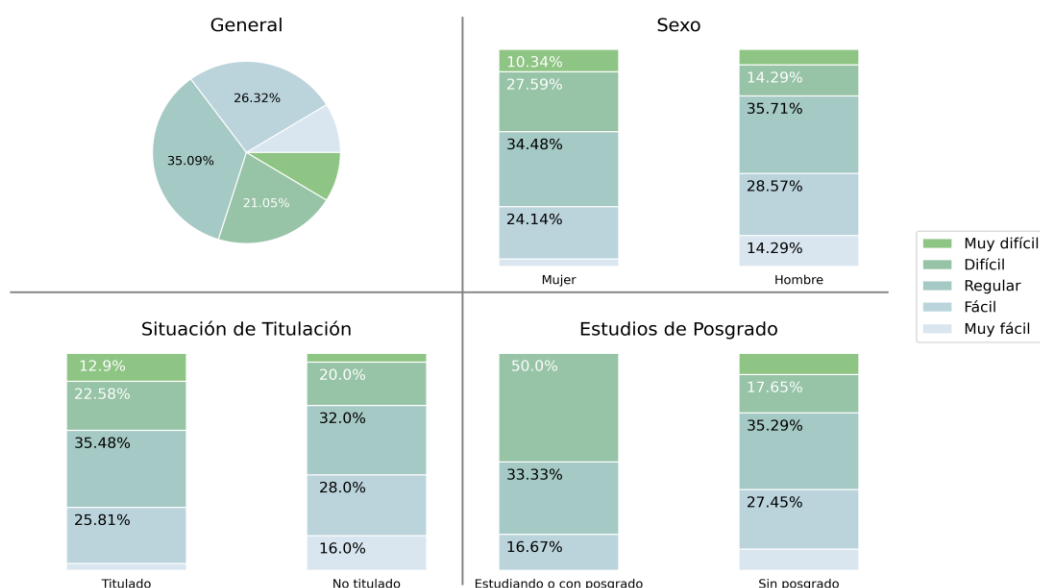

Desempleo

Durante los tres años que han transcurrido desde que concluyeron sus estudios de licenciatura de los egresados de la muestra, el 49.2% nunca ha dejado de trabajar, el 26.2% no ha trabajado o ha dejado de trabajar por motivos personales y el 47.7% restante ha estado desempleado por diferentes periodos de tiempo, el 83.9% de estos señala que ha sido por menos de un año y el 16.1% por más de un año. Los motivos más importantes que señalan los egresados son: estudios (17.1%), falta de ofertas de trabajo (17.1%), titulación inconclusa (17.1%), perdió o dejó su trabajo (14.3%), falta de competencias (11.4%) y ofertas poco atractivas con relación al salario (5.7%).

Actividades académicas que han realizado después de egresar de la licenciatura

Después de terminar sus estudios de licenciatura, el 75.4% de los egresados han fortalecido su formación académica, ya sea a través de cursos de actualización y/o estudios de posgrado. (Tabla 4)

Tabla 4. Formación académica después de la licenciatura

	Femenino	Masculino	Total
Actualización	61.8%	61.3%	61.5%
Posgrado	2.9%	0.0%	1.5%
Posgrado y actualización	14.7%	9.7%	12.3%
Ninguna Actividad	20.6%	29.0%	24.6%

El 73.8% de los egresados se ha actualizado a través de diferentes modalidades de educación continua. El 50.0% afirma que lo hace semestral o anualmente; en el trabajo (31.2%), en instituciones privadas (43.8%) y en la UNAM (54.2%). Del total de la muestra, el 13.8% tiene o está realizando estudios de posgrado. De ellos el 22.2% de especialización, el 37.5% de maestría y ninguno de doctorado.

Gráfica. Actividades formales de actualización

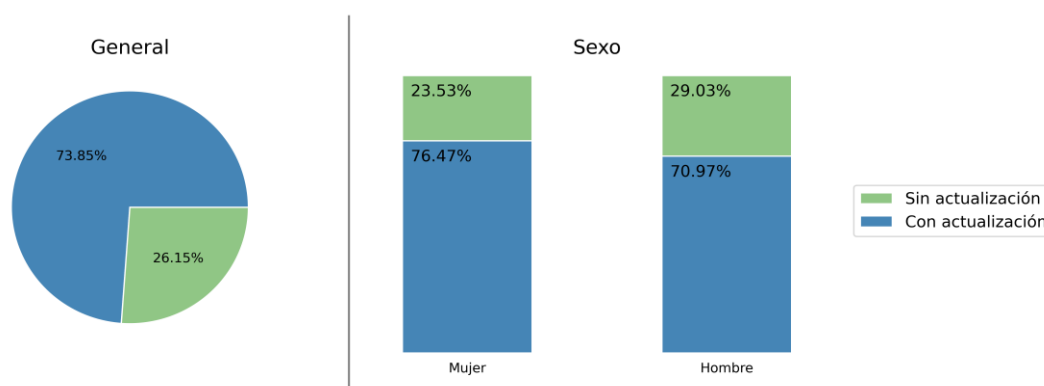

La proporción por sexo de egresados que tienen estudios de posgrado es de 9.7% de los hombres y 17.6% de las mujeres. Las razones más frecuentemente señaladas por los egresados para realizar estudios de posgrado son: interés por la investigación (7.7%), interés en profundizar en la disciplina (3.1%), incremento de ingresos (1.5%) y nivel más alto en el trabajo (1.5%).

Habilidades generales que desarrollaron los egresados

Existe congruencia entre las habilidades desarrolladas durante la formación profesional de los egresados y las requeridas para el desempeño de su trabajo; inclusive con respecto a algunas habilidades es mayor el porcentaje de egresados que las desarrollaron que el de los que las han necesitado como la solución de problemas, el uso de modelos y/o métodos matemáticos para analizar datos y el aprendizaje independiente.

No obstante, los egresados señalaron otras habilidades que también son importantes para su desempeño profesional y que no todos alcanzaron el nivel de desarrollo necesario como liderazgo, expresión oral y escrita. (Tabla 5)

Tabla 5. Desarrollo de habilidades generales y su aplicación en el desempeño profesional

Habilidades	La desarrolló	Necesaria para el trabajo
Expresar verbalmente opiniones o ideas en forma clara y precisa	75.4 %	81.5 %
Expresar por escrito opiniones o ideas en forma clara y precisa	84.6 %	86.2 %
Analizar ideas críticamente	87.7 %	89.2 %
Aprender en forma independiente	90.8 %	80.0 %
Actuar en el ámbito laboral conforme a la ética profesional	90.8 %	90.8 %
Resolver problemas	92.3 %	84.6 %
Desarrollar una actitud de liderazgo	64.6 %	72.3 %
Usar modelos y/o métodos matemáticos para analizar datos	72.3 %	64.6 %
Formular argumentos lógicos	87.7 %	84.6 %
Trabajar en colaboración con otras personas	89.2 %	86.2 %
Formular ideas o pensamientos originales o innovadores	78.5 %	73.8 %

Dominio de otros idiomas durante la formación profesional

El 73.8% dice que adquirió o mejoró su dominio del inglés durante sus estudios de licenciatura; de estos, el 62.5% en la UNAM, el 25.0% en una institución externa y por autoaprendizaje el 12.5%.

El 6.2% señala tener un dominio entre intermedio y avanzado en las cuatro habilidades.

Grado de dominio del inglés en las cuatro habilidades:

*** Comprensión auditiva**

El 3.1% de los egresados señala tener un nivel básico, 6.2% intermedio y 1.5% avanzado.

*** Expresión oral**

El 3.1% de los egresados señala tener un nivel básico, 6.2% intermedio y 1.5% avanzado.

*** Comprensión de lectura**

El 1.5% de los egresados señala tener un nivel básico, 6.2% intermedio y 3.1% avanzado.

*** Expresión escrita**

El 6.2% de los egresados señala tener un nivel básico, 3.1% intermedio y 1.5% avanzado.

Programa de Vinculación con los Egresados de la UNAM

El 10.8% señala que durante su formación profesional adquirió o mejoró el dominio de otro idioma diferente al inglés. Destacándose el francés, alemán e italiano. En resumen, el 7.7% dice haber mejorado su dominio del inglés, el 7.7% del inglés y otro idioma, el 3.1% solo de otro idioma diferente al inglés y el 7.7% de ningún idioma extranjero.

Gráfica. Aprendizaje de otro idioma diferente al inglés durante la carrera

Aprendizaje del idioma inglés durante la carrera

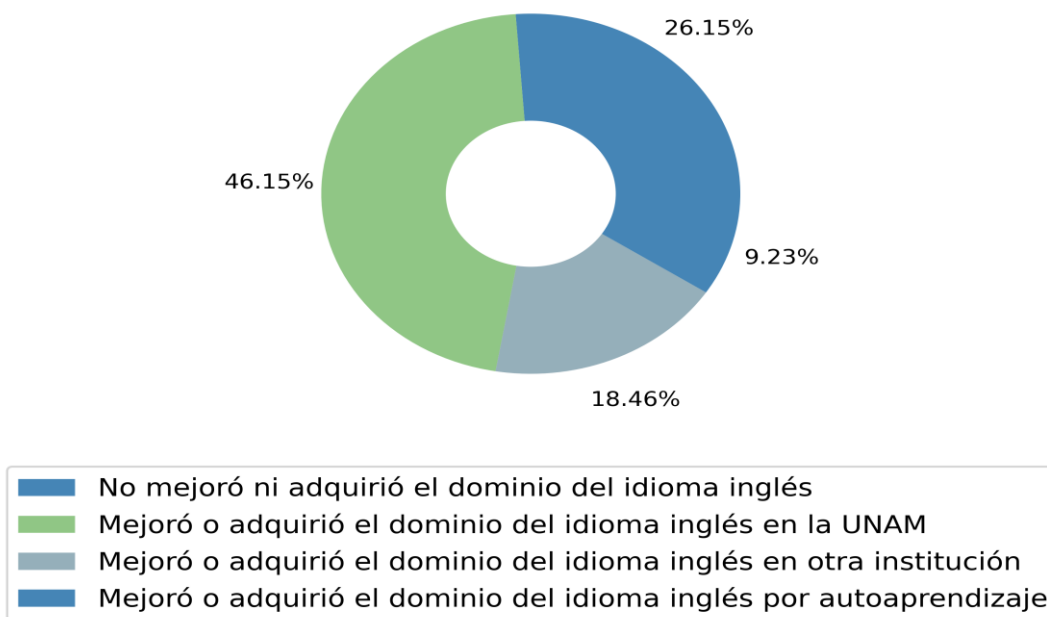

Con relación al grado de dominio del idioma inglés requerido para el trabajo el 27.7% afirma que no se requiere, el 60.0% que es necesario el dominio de las cuatro habilidades y el 72.3% de comprensión de lectura.

Programa de Vinculación con los Egresados de la UNAM

Gráfica. Nivel del idioma inglés adquiridos en la licenciatura y su requerimiento para el trabajo

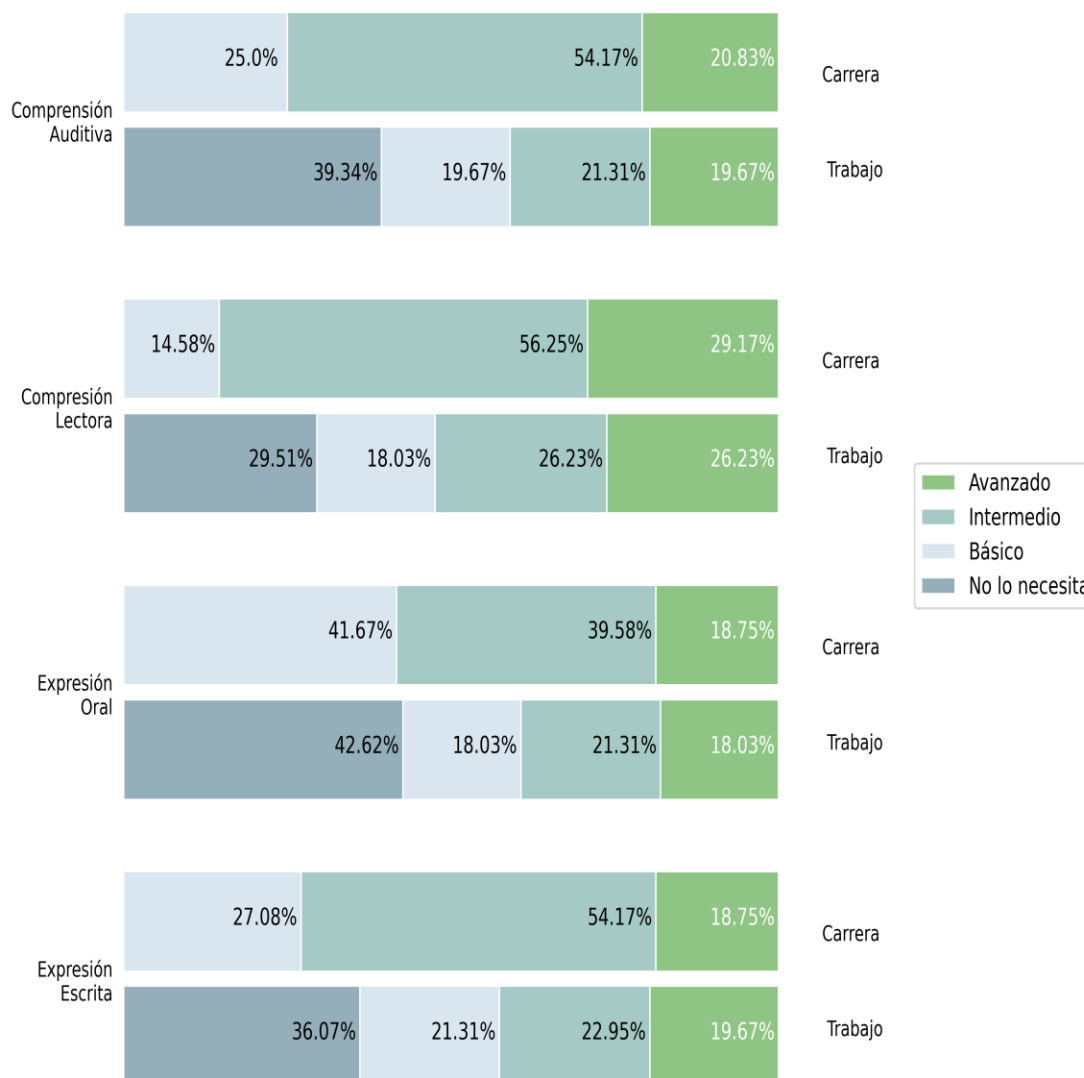

Conocimientos y habilidades para la computación

El 84.6% de los egresados de la muestra afirma que mejoró sus conocimientos de cómputo durante la licenciatura, el 65.5% en la UNAM, el 3.6% en una institución externa y el 30.9% restante por autoaprendizaje. Los egresados señalaron que el manejo de paquetería de cómputo es importante para cumplir con los requerimientos del mercado laboral, destacándose el uso del procesador de palabras, el Internet, el correo electrónico y la hoja de cálculo.

Programa de Vinculación con los Egresados de la UNAM

Gráfica. Conocimientos de computación adquiridos en la licenciatura y su requerimiento para el trabajo

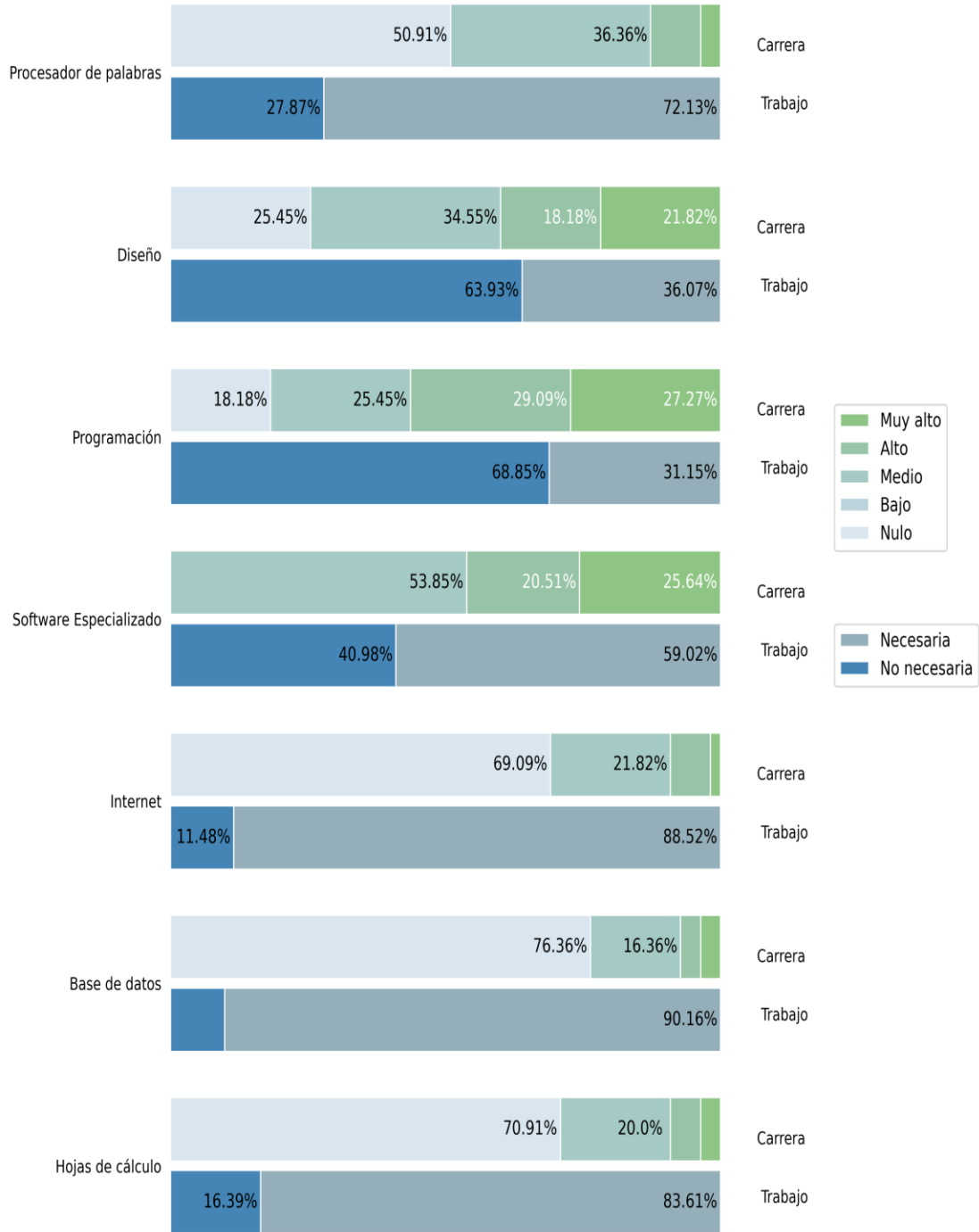

Formación integral

Además de los conocimientos y habilidades para el trabajo, la educación universitaria tiene un papel importante en el desarrollo personal y social de los estudiantes.

Los egresados consideraron que sus experiencias en la UNAM les permitieron adquirir una cultura amplia (96.9%), desarrollar la sensibilidad para apreciar diferentes expresiones artísticas (60.0%), el interés por la práctica regular de algún deporte (46.2%) y por el autocuidado de su salud (100.0%).

Señalaron también que durante su formación profesional en la UNAM desarrollaron una actitud de tolerancia y aceptación por las demás personas (100.0%), incrementaron su interés por colaborar en programas de beneficio social (100.0%), por los problemas del medio ambiente el (100.0%), así como, por su participación cívica (100.0%).

Satisfacción de los egresados con su educación universitaria

Los resultados resaltan el impacto positivo en los egresados de su formación profesional en la UNAM. A los tres años de haber concluido sus estudios de licenciatura, el 84.6% considera que su elección de carrera fue adecuada; el 98.5% están satisfechos o muy satisfechos con su formación profesional; evalúan la calidad de la docencia entre excelente y buena el 89.2% y consideran que su preparación para el trabajo fue buena o muy buena el 96.9%.

Así mismo, el 96.9% señala que recomendaría su Facultad y el 100.0% volvería a estudiar en la UNAM, lo cual confirma su identidad con la Institución.



ANEXOS



Empresa, actividad y puesto donde trabajan los egresados

Sector	Rama económica	Nivel de Gobierno	Dependencia	Nombre de empresa	Puesto	Actividad
Público	Servicios financieros y de seguros	Gob Federal	SHCP	Banco del Bienestar	Pagador oficializador de CDMX	Pagos de adulto mayor, niños de primaria
Público	Servicios de salud	Gob Cdmx	SEDESA	Hospital General Balbuena	Químico(a) de laboratorio	Procesamiento de muestras para análisis
Público	Servicios de salud	Gob Federal	INSABI	Hospital Materno Infantil "M.E. Arcadia Cruz Ramos"	Química analista de central de mezcla	Preparación de mezclas estériles (quimioterapias)
Público	Servicios de salud	Gob Federal	INSABI	Instituto de Salud Para el Bienestar	Operador de farmacia	Centro de mezclas parenterales, preparación y distribución de medicamentos
Público	Servicios de salud	Gob Federal	SSA	Instituto Nacional de Ciencias Médicas y Nutrición Salvador Zubirán	Laboratorista	Análisis de estudios microbiológicos, realizar pruebas COVID
Público	Servicios de salud	Org Autónomo	IMSS	Instituto Mexicano del Seguro Social	Laboratorista	Toma de muestras, análisis de resultados y trato con los pacientes
Público	Servicios de salud	Org Autónomo	IMSS	Instituto Mexicano del Seguro Social	Manejador(a) de alimentos	Preparación de alimentos y leche
Público	Servicios de salud	Org Autónomo	IMSS	Instituto Mexicano del Seguro Social	Químico clínico	Toma de muestras COVID
Público	Servicios de salud	Org Autónomo	IMSS	Instituto Mexicano del Seguro Social	Técnico laboratorista clínico	Toma y procesamiento de muestras y elaboración de resultados
Público	Servicios educativos	Gob Federal	SEP	Cinvestav IPN (Centro de Investigación y de Estudios Avanzados)	Técnico en investigación	Lavado de material, limpieza de laboratorio, preparación de reactivos

Programa de Vinculación con los Egresados de la UNAM

Sector	Rama económica	Nivel de Gobierno	Dependencia	Nombre de empresa	Puesto	Actividad
Público	Actividades de gobierno, organismos internacionales y extraterritoriales	Gob Federal	SEDENA	Guardia Nacional de México	Químico(a) analista	Análisis clínico / toxicológicos
Privado	Electricidad, agua y suministro de gas			Cauda	Comprador Sr.	
Privado	Industrias manufactureras o de la transformación			Asofarma de México	Químico(a) analista	Analista de materia prima y producto terminado
Privado	Industrias manufactureras o de la transformación			AstraZeneca	Clinical Study Administrator	Revisión de calidad de documentos derivados de la investigación clínica
Privado	Industrias manufactureras o de la transformación			Biossmann	Químico farmacéutico	Preparación de mezclas parenterales, además de supervisión de actividades
Privado	Industrias manufactureras o de la transformación			Degort's Chemical	Químico analista de desarrollos farmacéuticos	Análisis de medicamentos, estabilidades, validaciones y métodos analíticos
Privado	Industrias manufactureras o de la transformación			Empresa de fabricación de excipientes	Representante comercial	Desarrollo de formulaciones, asesoría técnica
Privado	Industrias manufactureras o de la transformación			Evolution Proces	Químico(a) de documentación	Documentación de producción, análisis de tendencias y calificación
Privado	Industrias manufactureras o de la transformación			Farmacéutica	Study managment (gestión de estudios)	Informes, reconciliaciones y minutas

Programa de Vinculación con los Egresados de la UNAM

Sector	Rama económica	Nivel de Gobierno	Dependencia	Nombre de empresa	Puesto	Actividad
Privado	Industrias manufactureras o de la transformación			Grupo Botánico Nayec, S.A. de C.V.	Químico de asuntos regulatorios	Trámites y generación de documentos
Privado	Industrias manufactureras o de la transformación			Hi-Tec Medical	Auxiliar de responsable sanitario	Apoyo en documentación y apego a normatividad
Privado	Industrias manufactureras o de la transformación			Innovare R	Ingeniero de mejora continua	Auditorías y administración del Sistema de Gestión de Calidad
Privado	Industrias manufactureras o de la transformación			Laboratorio de control ARJ	Analista químico	Análisis fisicoquímicos de medicamentos y materias primas, etc.
Privado	Industrias manufactureras o de la transformación			Laboratorios Alpha	Inspector de procesos	Verificación de la calidad de productos
Privado	Industrias manufactureras o de la transformación			Pfizer	Médico internista	Dirección y capacitación de médicos en farmacología
Privado	Industrias manufactureras o de la transformación			PISA Farmacéutica	Analista de validación	Validación de procesos
Privado	Industrias manufactureras o de la transformación			PISA Farmacéutica	Responsable sanitario	Manejo de documentación legal y técnica de farmacias y administración
Privado	Industrias manufactureras o de la transformación			Progela, S.A. de C.V.	Analista de farmacovigilancia	Farmacovigilancia

Programa de Vinculación con los Egresados de la UNAM

Sector	Rama económica	Nivel de Gobierno	Dependencia	Nombre de empresa	Puesto	Actividad
Privado	Industrias manufactureras o de la transformación			Roche Diagnostics	Asuntos regulatorios	Obtención de registros sanitarios
Privado	Industrias manufactureras o de la transformación			Sartorius	Asesor técnico comercial	Visita al área farmacéutica y asesorías de medicamentos y tecnología
Privado	Industrias manufactureras o de la transformación			Selder, S.A. de C.V.	Químico de calidad	Estabilidades de los productos
Privado	Industrias manufactureras o de la transformación			Teva México	Asociado de farmacovigilancia LATAM	Gestión de actividades de farmacovigilancia de diferentes países de Latinoamérica
Privado	Comercio al por mayor			Equipar	Servicio al cliente	Ventas de equipos de laboratorio, cotizaciones de equipos, seminario
Privado	Comercio al por menor			Farmacias San Pablo	Ejecutivo de ventas call center	Ventas y atención al cliente
Privado	Comercio al por menor			Farmacias San Pablo	Responsable sanitario	Validación y requisitos de sanitización necesarios para función de la farmacia
Privado	Comercio al por menor			Grupo Gylsa	Ejecutivo(a) de ventas	Ventas, seguimiento de clientes, órdenes de compra
Privado	Comercio al por menor			Levbeth Medical	Representante de ventas	Ventas de insumos
Privado	Servicios financieros y de seguros			Concord Servicing	Ejecutivo de soporte	Auditoría a clientes corporativos y tesorería

Programa de Vinculación con los Egresados de la UNAM

Sector	Rama económica	Nivel de Gobierno	Dependencia	Nombre de empresa	Puesto	Actividad
Privado	Servicios profesionales, científicos y técnicos			IQVIA Quintiles e IMS Health	Asistente de estudios clínicos	Mantenimiento del archivo del estudio clínico, acompañamiento clínico
Privado	Servicios profesionales, científicos y técnicos			IQVIA Quintiles e IMS Health	Pharmaco vigilance operations	Farmacovigilancia de vacunas
Privado	Servicios profesionales, científicos y técnicos			MZT	Apoyo técnico	Trámites
Privado	Servicios profesionales, científicos y técnicos			PPD	Coordinador(a)	Coordinación de estudios clínicos
Privado	Servicios profesionales, científicos y técnicos			Pharmométrica	Aseguramiento de calidad	Asegurar calidad de los servicios
Privado	Servicios de apoyo a los negocios, manejo de desecho y servicios de remediación			Asistencia Regulatoria México (ARM)	Especialista en calidad	Gestión de calidad y capacitación de personal
Privado	Servicios de salud			Clínica Promédica San José	Encargado de farmacia	Dispensar medicamentos e insumos para la salud
Privado	Servicios de salud			Laboratorios de Especialidades Inmunológicas	Responsable estadístico	Análisis estadísticos y de medicamentos biotecnológicos
Privado	Servicios de salud			Red de Laboratorios	Químico de calidad	Revisión y recepción de muestras, elaboración de cartas control y procedimientos

Programa de Vinculación con los Egresados de la UNAM

Sector	Rama económica	Nivel de Gobierno	Dependencia	Nombre de empresa	Puesto	Actividad
Privado	Servicios de alojamiento temporal, de preparación de alimentos y bebidas (hotel, restaurant, bar)			Panadería El Trigo	Encargada de calidad	Revisión de producción, de peso indicado en materiales, presentación

Temas importantes que los egresados consideran que faltaron en el plan de estudios

Temas
Prácticas de laboratorio, uso de equipo de química analítica.
Administración y liderazgo más allá del propedéutico.
Ciencias genómicas e inmunología.
Regulación sanitaria y gerencia.
Empleabilidad del QFB.
Habilidades para el campo laboral.
Cultivo celular.
Conceptos de modernización en equipos.
Normativa o regulatoria.
Diagnóstico (microbiología).
Regulación y procesos farmacéuticos.
Trato a las personas para el campo laboral
Uso de equipos como HPLC.
Microbiología y manejo de equipos, planes empresariales.
Asuntos regulatorios.
Manejo de equipos actuales (programas).
Actualización de las normas vigentes.
Debería haber más énfasis en el aprendizaje de inglés.
Sistemas relacionados al ambiente laboral.
Gestión, análisis y actualización.
Regulación ante autoridades sanitarias
Más parte administrativo.
Técnicas que por ser caras no se realizaban.
Farmacovigilancia.
Orientación a la investigación.
Cromatografía de líquidos y gases.
Ninguno, pero si actualizarlos todos
Emprendimiento y administración.
Temas de calidad.
Farmacovigilancia, monitoreo clínico, regulación de insumos y estudios clínicos.
Validación, normatividad internacional, administración y desarrollo.
Mayor profundidad en la investigación.
Legislación en la industria farmacéutica y manejo de equipos
Actualizaciones en los métodos.
Los sistemas más actualizados sobre normas y regulaciones.

Programa de Vinculación con los Egresados de la UNAM

Temas
Tronco intermedio.
Normatividad, ámbito laboral.
Encaminar al trabajo a los egresados.
Farmacovigilancia, regulación sanitaria y administración.
Enfocados a la regulación. Conocimiento en otro tipo de insumos.
La carrera me encanta, pero son fácil cuatro carreras en una, debería recortarse.
El uso de equipos que de verdad se utiliza en el campo laboral.
Biotecnología y manejo de equipos.
Actualizar las prácticas.